美国消费品安全委员会

在美国销售合规的服装

高德

亚太地区消费品安全参赞

美国驻华使馆, 北京

本情况介绍由消费品安全委员会工作人员准备，并没有经过本委员会的审查或者批准，也可能并不反映本委员会的观点。

《联邦危险物质法》(FHSA)

- 规定在危险家用物质的最里层容器和外层容器/包装上提供警示标签
- 允许委员会查禁那些即使按照本法律规定设置标签也不适合消费者的极端危险的产品
- 以风险为基础，相关物质必须符合定义的两个部分
  - 危险物质
  - 接触

《联邦危险物质法》(FHSA) 规定

- 提供检测方法，以便确定一种物质或者混合物是否符合“危险物质”的法律定义
- 提供警示标签的核心内容
  - 突出、置放、鲜明

FHSA—“危险物质”的定义

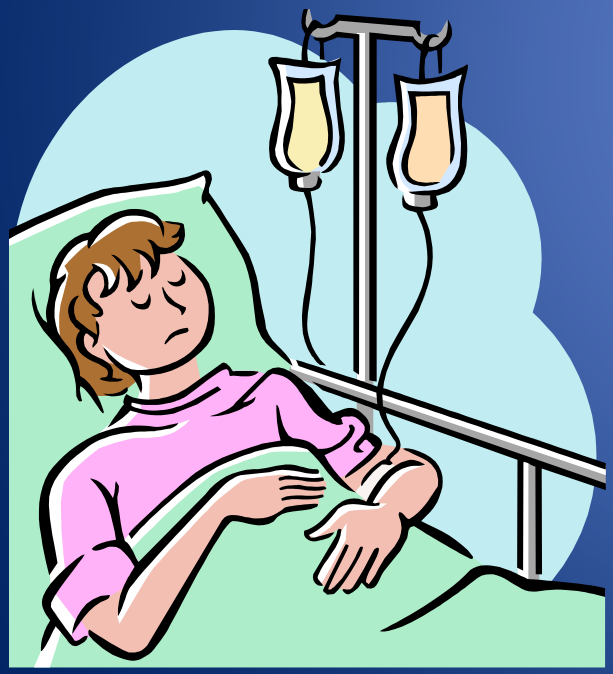

- 有毒、有腐蚀性、有刺激性、强过敏性、易燃，或者通过解体、热或者其它途径释放压力，而且
- 在常规或合理的可预见的处置或使用，包括儿童吞食的情况下，在当时或近期内会引起严重的人员伤害或者疾病。

FHSA—定义的第二部分

- 评估专门针对具体产品的配方。
- 需考虑的一些问题举例：
  - 消费者在对产品的常规与合理的、可预见的使用和处置过程中与该物质接触
    - 可能性
    - 时间长度
    - 量
  - 消费者将如何使用该产品
  - 消费者将如何存放该产品

FHSA—儿童产品

- **根据**《联邦危险物质法》，**任何**带有**危**险物质的玩具或者其它以儿童使用为目的物品，**如果儿童在使用中能够碰触到**这种物质，该玩具或者物品就**一律被禁止。此外**，该法案还授权委员会按照规定查禁任何以儿童使用为**目的的玩具或其它物品，假如那些物品会**产生机械、电或热危害。

甲醛

- 由FHSA监管
- FHSA 将其认定为具有强过敏性
  - 1% 游离甲醛
- 纺织物中的甲醛
  - 对健康的危害取决于接触的方式和持续的时间

限用物质名单

- 限用物质名单 (RSL) 由美国服装和鞋类协会 (AAFA) 的环境工作小组制定。
  - 向服装和制鞋公司提供相关信息，告知世界各地限制或禁止在家用纺织物、服装、以及鞋类产品的成品上使用某些化学品和物质的法律法规。
  - 仅包括受到法律或法规限制或者禁止用于家用纺织物、服装、以及鞋类产品的成品上的材料、化学品和物质。
  - 不包括在生产流程中或者在工厂中限制物质使用的法规；重点在于是否会在家用纺织物、服装、以及鞋类产品的成品上发现一定程度的这种物质。
- 限用物质名单：https://www.wewear.org/assets/1/7/RSL12english-March2013.pdf

《易燃面料法》 (FFA)

监管产品

- 服装纺织品， 16 CFR Part 1610
- 乙烯基塑料薄膜， 16 CFR Part 1611
- 儿童睡衣裤， 16 CFR Parts 1615/1616
- 地毯和小地毯， 16 CFR Parts 1630/1631
- 床垫和床垫铺垫， 16 CFR Part 1632
- 成套床垫罩， 16 CFR Part 1633

16 C.F.R. Part 1610
服装纺织品可燃性标准

- 16 CFR Part 1610 –通常所说的《一般服装标准》
- 1950年代开始实施
- 将最危险的可燃纺织物产品和服装排除在市场之外

16 C.F.R. Part 1610—检测摘要

- 该标准适用于所有成年人和儿童服装
  - **必**须符合更严格标准的儿童睡衣裤除外
  - **不适用于某些帽子、手套、鞋和**衬布面料
- 该标准具体规定了检测程序，**并使用三**类可燃**性来确定服装**纺织品的相对可燃性。
- **符合某种*特定豁免*的面料不需要**检测
- **第一步：确**认面料类型和规格
  - **平面**纺织面料还是凸面纺织面料
  - **面料重量**
  - 纤维含量

§1610.1(d)—特定豁免

- 符合某种特定豁免的面料不需要检测。
- 平面面料 ≥88.2 g/m2 (2.6 oz/yd2)，无论纤维含量如何
- 由如下材质制成的平面和凸面面料：

亚克力纤维
腈氯纶，
尼龙，
烯烃，
涤纶，
羊毛，

或者任何这些纤维的混合物，无论重量多少。

16 CFR Part 1610 – 检测摘要

- 要进行初步燃烧，确认最快的燃烧区域，以及面料的走向。

- 面料以原有状态进行检测，5份样品
  - 检测燃烧时间最快的走向
  - 凸面面料要刷一下，让纤维竖起来
- 一级和二级面料要重新整理，再度检测，再需5份样品
  - 所有样品都干洗
  - 所有样品都洗了，滚筒烘干，一个循环
- 平均一下几份样品的燃烧时间，根据平均燃烧时间 (燃烧速度) 以及样品表面特征分类 (1类、2类、3类) 。
- 三类纺织品被认为可燃危险极大，因燃烧迅速猛烈而不适用于服装上。

16 CFR Part 1610—检测摘要

- 50 mm x 150 mm (2 英寸 x 6 英寸) 样品
- 条件要求
- 具体规定的检测箱
- 一股16 mm (5/8 英寸) 火焰碰上一个以45度角架起来的样品，持续一秒钟。
- 让样品全长燃烧，或者直到 停止线烧断为止 (记录燃烧时间)。

16 CFR Part 1610—分类

❖ 一类

那些没有异常燃烧特征的平面和凸面面料，可以在服装上使用

❖ 二类

仅限于凸面面料，**中等可燃性，小心使用**

❖ 三类

有极高燃烧危险的面料，不可用于服装

16 CFR Part 1610
常见不合规面料

- 100%纯人造棉裙子和围巾
- 100%纯丝围巾
- 100%粘胶雪尼尔毛衣
- 某些人造棉/尼龙雪尼尔和长绒毛衣
- 某些涤纶/棉和100%棉羊绒服装
- 100% 棉毛巾布长袍

16 C.F.R. Part 1611
乙烯基塑料薄膜

- 来自1950年代原版《易燃织物法》(FFA)商业标准的一部分，在1975年定为 16 C.F.R. Part 1611
- 适用于非刚性、没有支撑的乙烯基塑料薄膜，包括受《易燃织物法》监管的用于服装的透明、半透明、不透明材料
  - 一次性尿布
  - 雨衣
- 服装根据 Part 1610 或者 Part 1611进行检测

16 CFR Parts 1615 和 1616 儿童睡衣裤可燃性标准

- 儿童睡衣裤，16 CFR Parts 1615 和 1616 的标准是1970年代制定的，目的是应付儿童睡衣裤燃烧问题，例如长睡衫、睡衣和睡袍。
- 这些标准用于保护儿童免受小型明火源的伤害，例如火柴/打火机、蜡烛、壁炉余烬、炉灶、以及移动式暖气。
- 这些标准并非用于保护儿童免遭大火或者由可燃液体例如汽油引发的火灾的伤害。

儿童睡衣裤标准
16 CFR Parts 1615 和 1616

- 儿童睡衣裤指的是任何主要为了睡觉或者与睡觉相关的活动而穿着的，尺寸为9个月以上到14号的服装产品。
- 长睡衫、睡衣、睡袍、或者类似或相关的物品，例如室内休闲服，都包括在内。
- 有几个因素决定一件衣服是不是睡衣：
  - 适合睡觉，睡觉时穿这种衣服的可能性
  - 衣服和面料的特性
  - 市场推销、商品分类/展示、设计用途

16 CFR Parts 1615 和 1616豁免

<u>类别豁免</u>

尿布和内衣裤 (豁免)

- 必须符合 16 CFR Part 1610

婴儿服装 (豁免)

- 9个月或者更小尺寸
- 一件套衣服，长度不超过64.8厘米 (25.75英寸)
- 两件套衣服，任何一件的长度都不超过40厘米 (15.75英寸)
- 必须符合16 CFR Part 1610

16 CFR Parts 1615 和 1616
紧身衣裤豁免

紧身睡衣裤 (**豁免**)

- 紧身服装 (**根据**标准定义) **免于**进行符合睡衣裤法规的检测。
- **必**须符合特定的最大尺寸。
- **必**须符合**16 CFR Part 1610**。
- **必**须符合标签规定。

儿童睡衣裤标准
16 CFR Parts 1615 和 1616

- 儿童睡衣裤 (不是紧身的) 必须符合可燃性规定。
- 所有面料和服装都必须阻燃，而且在从小型明火火源移开以后，必须自行熄灭 (不继续燃烧)。
- 面料、服装、接缝和装饰花边都必须通过一定的可燃性检测。

16 CFR Parts 1615 和 1616 检测摘要

- 标准规定对面料、接缝和装饰花边进行检测。
- 每一次检测样品包括5份样品 (最少3份)。
- 每份样品被放在一个金属架子上，在测试箱里垂直吊起来。
- 以原始状态以及在洗涤50次之后 （如果样品通过了原始状态检测以后）进行检测。

16 CFR Parts 1615 和 1616
检测摘要

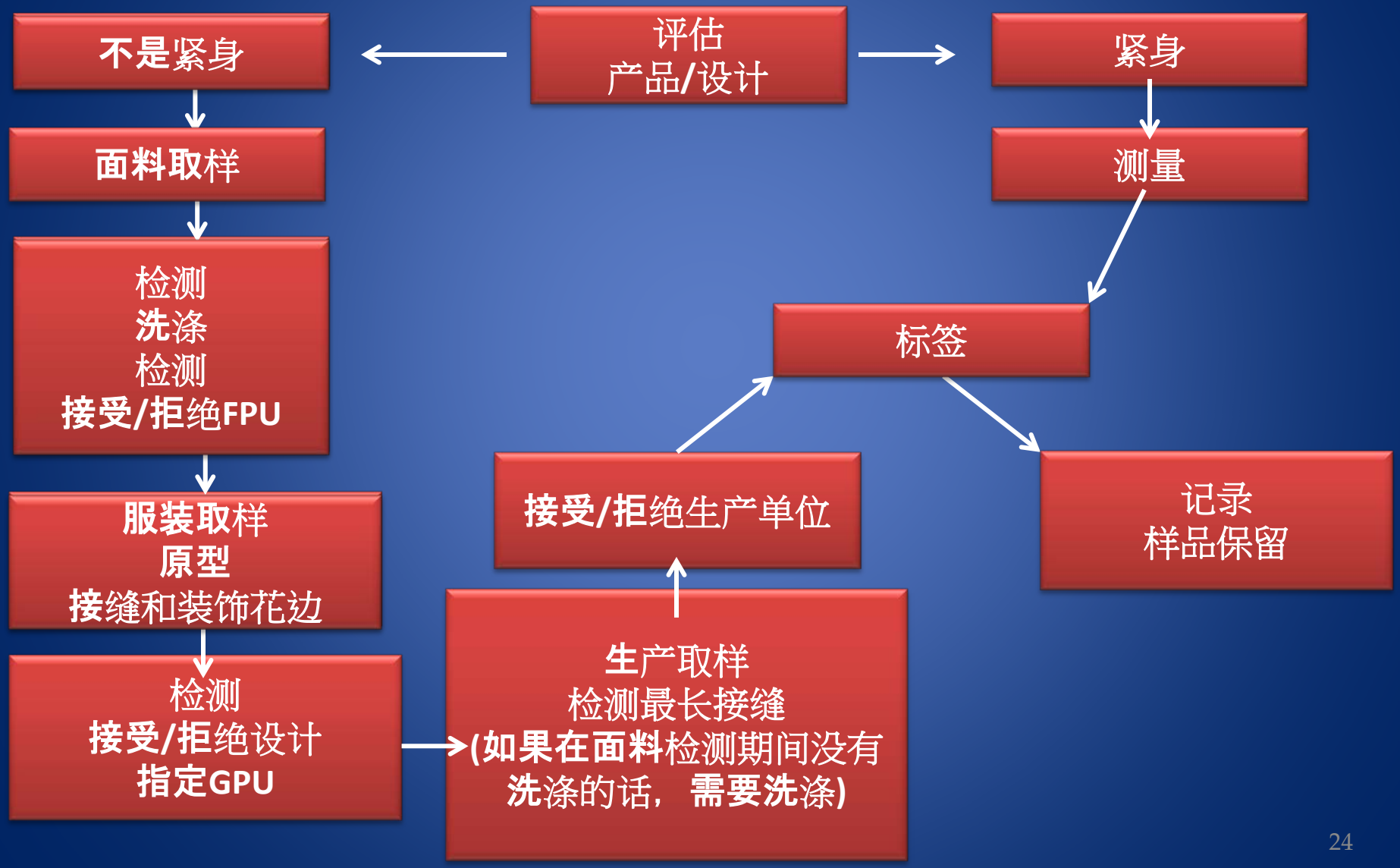

儿童睡衣裤标准

- 5份 8.9 厘米 x 25.4 厘米 (3.5 英寸 x 10 英寸) 面料、接缝和装饰花边样品。
- 样品在检测之前整理过。
- 3.8 厘米 (1.5 英寸) 的煤气火焰放在样品底部边缘三秒钟。
- 在火焰/余火停止之后，测量焦痕 (烧焦) 长度。

样品放在一个金属架子上。

16 CFR Parts 1615 和 1616 结果

- **5份**样品的平均焦痕长度不得超过**17.8 厘米 (7.0 英寸)**。
- **任何一件**样品的焦痕长度都不得超过**25.4 厘米 (10.0 英寸) (整个**样品长度的焦痕**)**。
- 规定检测样品要保留。
- 标准包括生产检测和保留记录的规定。

Part 1610 和 Parts 1615/16 摘要

16 C.F.R. Part 1610	16 C.F.R. Parts 1615/16
▪ 2” x 6” 英寸样品 ▪ 45度角 ▪ 16 毫米火焰 ▪ 1 秒钟点火 ▪ 表面点火 ▪ 记录燃烧时间	▪ 3.5” x 10” 英寸样品 ▪ 垂直位置 ▪ 38 毫米火焰 ▪ 3 秒钟点火 ▪ 底部边缘点火 ▪ 测量焦痕长度

16 C.F.R. Part 1610
实验室手册

所有的人都可以看到和使用实验室测试手册。可以在下述网址看到这个手册：

http://www.cpsc.gov/PageFiles/115435/testapparel.pdf

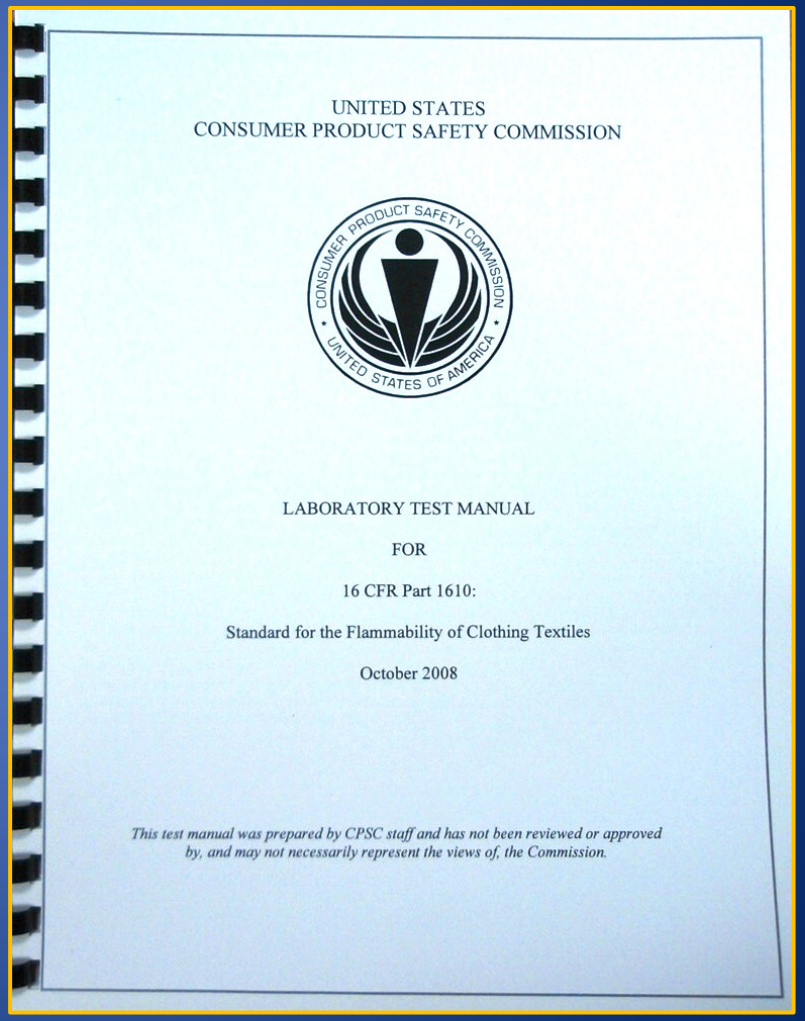

UNITED STATES
CONSUMER PRODUCT SAFETY COMMISSION

LABORATORY TEST MANUAL

FOR

16 CFR Part 1610:

Standard for the Flammability of Clothing Textiles

October 2008

This test manual was prepared by CPSC staff and has not been reviewed or approved by, and may not necessarily represent the views of, the Commission.

16 CFR Parts 1615 和 1616 实验室手册

所有的人都可以看到和使用实验室检测手册。可以在下述网址看到这个手册：

http://www.cpsc.gov/PageFiles/112002/sleepwearlab.pdf

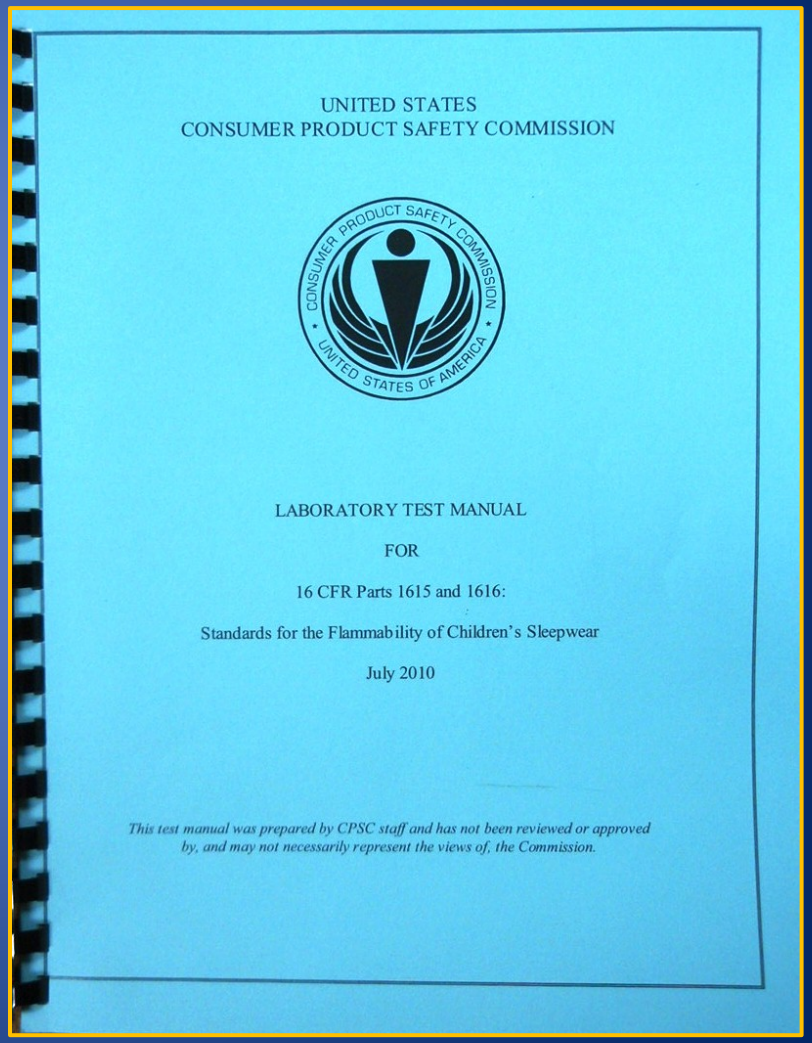

UNITED STATES
CONSUMER PRODUCT SAFETY COMMISSION

LABORATORY TEST MANUAL

FOR

16 CFR Parts 1615 and 1616:

Standards for the Flammability of Children's Sleepwear

July 2010

This test manual was prepared by CPSC staff and has not been reviewed or approved by, and may not necessarily represent the views of, the Commission.

对儿童服装和纺织物产品的特别规定

- ❖含铅量规定
- ❖丝网印刷
- ❖小零部件
- ❖拉绳

服装和纺织物含铅量

- 纺织物产品、**服装和服装配件的某些零部件必**须**符合含**铅量和表面涂料含铅量上限的规定。
  - 钮扣、**按扣、金属扣眼和拉**链必须符合总含铅**量的**规定。
  - **涂漆**钮扣和按扣、**涂漆拉**链、热传导印刷以及丝网印刷都受到表面涂料含铅量禁令的限制。
  - **碰触不到的含**铅零部件属于豁免
- **零部件**检测。

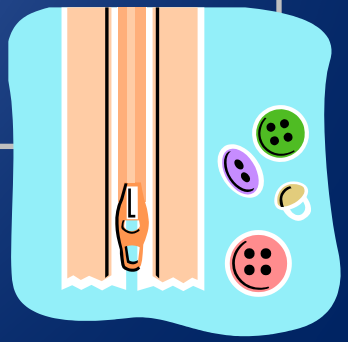

含铅量—纺织品

- 16 CFR Section 1500.91：列举了CPSC工作人员作出的决定，认定某些材料不会超过含铅量上限；包括在儿童服装和面料产品上使用的染过或者没有染过的纺织物、非金属线和装饰花边。

- 目前不要求第三方检测。

丝网印刷

- 丝网印刷——通常被视为一种表面涂料
  - 受油漆以及表面涂料含铅量上限 (90 ppm) 的限制

- 合规与检测
  - 在CPSC接受的实验室检测成品
  - 零部件检测—取得检测结果，或者从印刷油墨、油漆、染料供应商那里取得儿童产品证书 (CPC)
- 在 3 岁及 3 岁以下儿童的睡衣裤 (儿童照顾物品) 上的丝网印刷受邻苯二甲酸盐规定的限制

衣服上的小部件

- 关于 3 岁以下儿童的产品上使用的小部件的CPSC法规
  - 法规防止由于哽噎而造成的伤亡

- 儿童服装和配件
  - 面料和钮扣免受有关小部件的法规和检测规定的限制。
  - 钮扣和其它扣子可不必作为小部件来检测合规情况，但是应该牢固。
  - 如果钮扣由于不良制作问题而开始脱落并构成相当大的产品危害，就必须向CPSC报告这种可能的危害。

拉绳

- 如果儿童穿的外套上衣上的拉绳被夹住或者拉住了，孩子就可能因缠绕而致命或严重受伤。
- 2012年，本委员会认定，儿童外套上衣上的拉绳构成严重的产品危害，并且根据《消费品安全法》颁发了15(j)。
- 在美国销售的儿童外套上衣应该符合自愿安全标准 ASTM F-1816，《儿童外套上衣拉绳的标准消费者安全规格》。

拉绳—有什么限制?

- 尺寸从2T到12号的儿童外套上衣的头罩和脖子部位不允许有拉绳。
- 尺寸从2T到16号的外套上衣的腰绳和封底绳必须符合特定要求。
- CPSC 的定义说，“外套上衣”是诸如夹克、滑雪背心、短大衣、套头式外衣等一般用来穿在其它衣服外边的服装，包括天气比较暖和时适合穿的薄外衣。
- 内衣、里边穿的衣服、裤子、短裤、游泳衣、连衣裙和裙子不被视为外套上衣。

违规外套上衣范例:

2008年《消费品安全改进法》(CPSIA)

- 修订了CPSC执行授权的相关法律条文
- CPSIA
  - 建立了新的消费者安全强制性措施
  - 重新授权CPSC
  - 修订了民事处罚规定
  - 为非儿童 (成年人) 产品和儿童产品追加了新的消费品的强制性规定

CPSIA-产品分类

- CPSIA 包含对普通 (非儿童)、儿童、以及育儿产品的规定：
  - 该产品是普通产品或者非儿童产品吗？
  - 该产品是儿童产品吗？
  - 如果是儿童产品，是育儿用品吗？

CPSIA

- 许多新规定专门针对儿童产品。
- **儿童产品**：**儿童**产品是主要为**12**岁**及12**岁以下儿童设计和使用对象的产品。
- **育儿用品**：为**3**岁及**3**岁以下儿童睡觉和喂食使用的物品。对于育儿用**品增加了**规定。

CPSIA 测试规定-普通/非儿童产品

- 普通/非儿童产品：所有适用于CPSC管辖和执法范围内相关的规则、禁令、标准、或者法规的产品均需普通合格证书 (GCC)
  - GCC要显示符合相关规定 (例如，可燃性)

- 不要求使用CPSC接受的实验室
  - 第一方测试、第三方测试、零部件测试
  - 根据合理测试计划完成

CPSIA-认证

- 所有适用于CPSC管辖和执法范围内相关的规则、禁令、标准、或者法规的产品都必须得到认证
  - 证书要显示符合相关规定
  - 可以是纸面文件或者电子文件
  - 进入商业领域时要附带在产品上
  - 向CPSC提供或者在进口时向CBP提供
  - 在接到要求后向CPSC提供或者在进口时向CBP提供
- 认证的类型取决于产品类型；
  - 普通合格证书 (GCC)
  - 儿童产品证书 (CPC)

普通合格证书 (GCC)

- 消费品安全规定适用的普通产品生产厂商和进口商 (即非儿童产品) 必须根据测试或者合理的测试项目取得书面的普通合格证书 (GCC) ， 认证其产品符合那些相关规定。

普通合规证书规定

❖ 普通合格证书中规定的内容
- 确认产品
- 引述每一条适用的产品安全规定
- 生产厂商或者美国进口商名称—名称、邮政地址、电话号码

(更多)

普通合格证书规定

❖ 普通合格证书中规定的内容

- 负责保管记录的人员的联络方式一必须是一个具体的人，姓名、邮政地址、电话号码、电邮
- 生产日期 (月和年) 以及生产地点 (城市和国家，具体工厂)
- 测试日期和地点

普通合规证书 (GCC)

举例:

[redacted]

General Conformity Certificate

(1) Style (VPN): _____

(2) Date of Issue (Month/Day/Year): _____

Rule / Ban / Standard / Regulation

(3) Check all that apply:	Location of Test (City, Country)	Date of Test (M/D/Y)
☐ Flammability of General Wearing Apparel | 16 CFR 1610		
☐ Flammability of Children's Sleepwear | 16 CFR 1615/1616		
☐ Lead in Surface Coating | 16 CFR 1303		
☐ Lead in Substrate | CPSIA 101		
☐ Sharp Edges/Points | 16 CFR 1500.48, 16 CFR 1500.49		
☐ Small Parts | 16 CFR 1501		
☐ Flammability of Small Carpets and Rugs | 16 CFR 1631		
☐ Flammability of Mattress Pads | 16 CFR 1632		
☐ Phthalates in Children's Products | CPSIA 108		
☐ Other: _____		

(4) Testing Facility:

(name) (Address)

(Telephone) (Address)

Manufacturer

(5) Manufacturer Name:	
(6) Date of Manufacture (M/Y):	
(7) Location of Production:	

Test Records

Records of the test(s) conducted to support this General Conformity Certification are maintained by the Importer. For questions regarding such records, please contact:

[redacted]

1700 Seventh Ave, Suite 700, Seattle, WA, 98101, (206) 303-2546

Importer

[redacted] Inc. hereby certifies that, as of the date of this General Conformity Certificate, the Style (VPN #) indicated above complies with all applicable rules, bans, standards, and regulations under the Consumer Product Safety Improvement Act of 2008 (CPSIA) or any other Act, ban or regulation enforced by the United States Consumer Product Safety commission (CPSC)

1617 6th Avenue, Suite [redacted] 101, (206) 373-5000

FORM: NPG GCC – 12/08V2

CPSIA-规定
儿童产品

- ❖测试和认证规定
- ❖含铅量上限规定
- ❖邻苯二甲酸盐规定
- ❖追踪信息

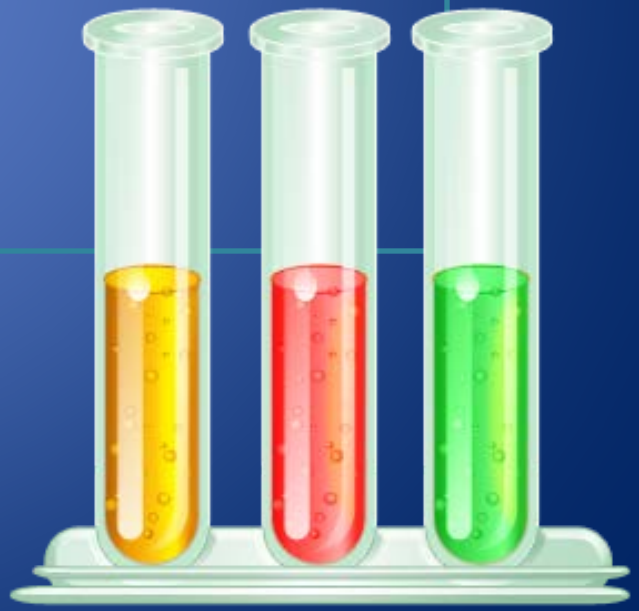

CPSIA-儿童产品

- 2008年的《消费品安全改进法》(CPSIA) 规定，几乎所有儿童产品都要：
  - 符合所有适用的儿童产品安全规定；
  - 由一个CPSC接受的实验室进行合规测试
  - 具有一份书面儿童产品证书 (由生产厂商或者进口商颁发)，提供该产品合规的证据；而且
  - 在产品和包装上有永久性的追踪信息。

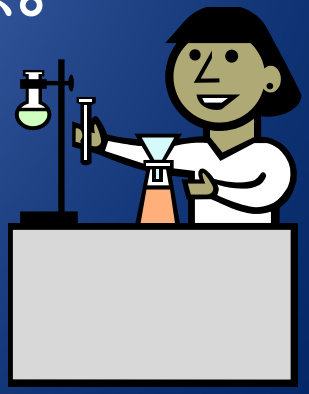

CPSIA 规定-儿童产品

- 必须符合含铅量和含铅表面涂料的上限规定。
- 规定必须有追踪标签。
- 育儿用品 (3岁及3岁以下儿童) 要符合邻苯二甲酸盐的规定。
- 儿童产品证书 (CPC) 要求：
  - 儿童产品证书 (CPC) 显示，根据第三方检测，该产品符合相关规定 (例如可燃性、含铅量、邻苯二甲酸盐)。
- 第三方检测：由合格的、CPSC承认的第三方实验室进行检测后取得的认证。
  - 符合检测和认证规定

CPSIA-含铅量规定

- 总含铅量
  - 儿童产品
  - 可接触部件的总含铅量上限为100 ppm

- 油漆和表面涂料含铅量
  - 联邦法律 16 CFR Part 1303：保护消费者，尤其是儿童，免遭因某些产品表面涂料含铅量过高而引起的中毒
  - 儿童产品、玩具以及一些家具
  - 禁止含铅量超过0.009% (90 ppm) 的油漆和其它类似的表面涂料
  - 与下层基质分开

www.cpsc.gov/lead

CPSIA-邻苯二甲酸盐 儿童照顾物品

- 邻苯二甲酸盐是化学塑化剂，常常在生产许多种塑料、某些油墨、油漆、以及其它产品时使用。

- 在玩具和育儿用品中禁止使用6种邻苯二甲酸盐：
  - 永久禁止任何含量超过0.1% 的此三种邻苯二甲酸盐(DEHP, DBP, BBP，每一种都单独计算)
  - 暂时禁止的三种 (DINP, DIDP, and DnOP)

- 适用于：
  - 玩具和育儿用品中的塑料部件
  - 可以接触到的部件

www.cpsc.gov/phthalates

第三方检测-儿童产品

- 儿童产品必须由CPSC接受的第三方实验室检测。
- 儿童产品第三方检测的类型：
  - 初步检测
  - 材料更换检测
  - 定期检测
  - 零部件检测

- 根据第三方检测通过的结果颁发儿童产品证书(CPC)

www.cpsc.gov/testing

儿童产品检测

- 初步检测/认证：检测符合相关儿童产品规定的情况
  - 在进口或者批发之前
  - 足够数量的样品
- 材料变换/重新颁发认证：在产品设计、生产流程、或者零部件变更时检测
  - 检测间隔时间会因重新认证或者材料更换而重新设定
- 定期检测：检测连续生产的某种儿童产品，以确保在特定时间范围内一直合规。
  - 以最大检测间隔时间进行
    - 一年
    - 两年 (有生产检测计划)
    - 三年 (检测计划使用 ISO/IEC 17025:2005 实验室)
- 零部件检测可以用来辅助这种检测。

零部件检测

- 允许零部件检测：生产厂商和进口商可以使用零部件供应商提供的检测结果或认证

- 要谨慎行事
  - 确保结果有效性
  - 形成文件，可以查阅记录
  - CPSC接受的第三方实验室

- 零部件检测只对一个零部件的材料更换有效

儿童产品证书 (CPC)

- 儿童产品生产厂商和进口商必须提供书面儿童产品证书 (CPC) 来认证，他们的儿童产品符合相关的儿童产品安全规定。该证书须由CPSC认可的实验室测试结果为基准。

儿童产品证书规定

- 儿童产品证书内容要求
  - 确认产品
  - 引述每一条适用的产品安全规定
  - 生产厂商或者美国进口商名称——名称、邮政地址、电话号码
  - 负责保管记录的人员的联络方式——必须是一个具体的人，姓名、邮政地址、电话号码、电邮
  - 生产日期 (年、月) 以及生产地点 (城市和国家，具体工厂)
  - 测试日期和地点
  - 第三方实验室的识别身份，如果有的话 (CPC)—名称、邮政地址、电话号码

儿童产品证书(CPC)

举例:

[redacted]
PO Box 590
Westport, CT 06881
Phone: [redacted]

USA GENERAL CONFORMITY CERTIFICATE

Product style number	**Product Description**
21	Vehicles in a Box

We, [redacted] declare that the above designated product is in conformity with the following CPSC product safety regulation, as applicable:

- CPSIA 101/16 CFR 1303 Lead in Paint & Surface Coatings
- CPSIA 101- Lead in Substrate of Children's Products
- 16 CFR 1500.19 – CPSA Labeling (small parts, etc)
- CPSIA 106 – ASTM F963-07 Toy Safety Specification
- CPSIA 108 – Phthalates in Children's Products
- 16 CFR 1500.44 – Flammability
- 16 CFR 1500.48 & .49 – Sharp points/Edges
- 16 CFR Part 1501 – Small Parts

Date of manufacture (month/year): 09/2008

Place of manufacture (region/country): JIANGSU / CHINA .

Date of testing (month/year): 09/2009

Test Lab:
Intertek Testing Services Ltd., Shanghai
TFH Division
Block B, Jinling Business Square,No.801 Yi Shan Road,
Shanghai, China, 200233
Tel: +86 21 6120 6565
Fax: +86 21 6127 9740
E-mail: labtest.shanghai@intertek.com
www.intertek.com
www.intertek-labtest.com.cn
China Toll-Free: 800 999 1338

Test Report #: SHAH0008419601

Person maintaining test records: [redacted]
(contact info above)

Date of Issue:2009-09-09

联邦贸易委员会 (FTC)

- 联邦贸易委员会协助公司企业遵守开司米、棉、羽绒、羽毛、毛皮、羊毛、竹子制造的人造丝或者其它材料加工成的产品的标签规定；给服装加上保养方法；让声称“美国制造”的产品货真价实，等等。

- 更多的信息在 www.ftc.gov

对于成年人服装有什么规定？

- 16 C.F.R. Part 1610 (可燃性)
- 要有普通合证书 (GCC)，包括免于检测的产品。

对于儿童服装有什么规定?

- 16 C.F.R. Part 1610 (可燃性)
- 规定要有显示第三方检测的儿童产品证书。
- 含铅量
- 含铅表面涂料
- 追踪标签
- 拉绳规定
- 邻苯二甲酸盐规定 (围嘴)

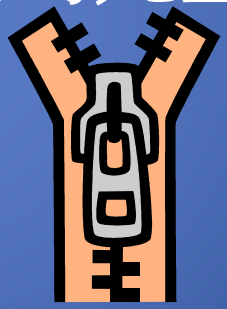

对于儿童睡衣有什么规定?

- 16 C.F.R. Parts 1615 和 1616 (可燃性)
- 规定要有显示第三方检测的儿童产品证书。
- 含铅量
- 含铅表面涂料
- 追踪标签
- 邻苯二甲酸盐规定 (3岁以下)

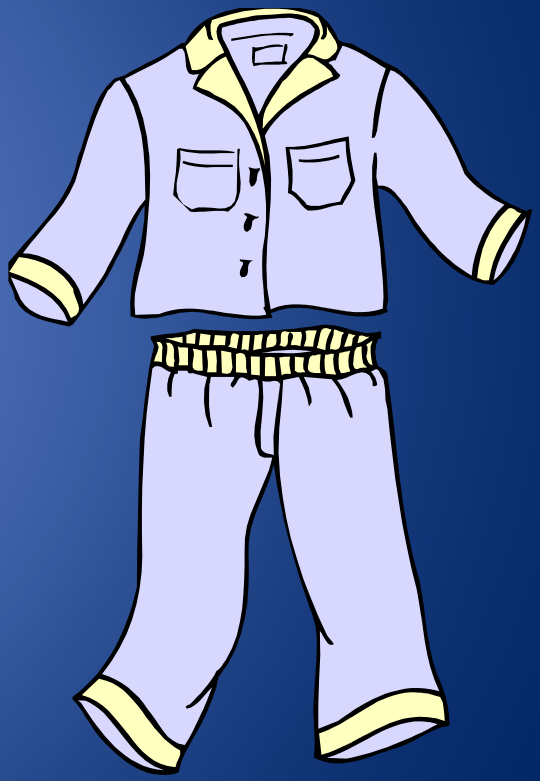

如想了解进一步情况:

高德

亚太地区消费品安全参赞

美国驻华使馆, 北京

电话: 86-10-8531-3318

传真: 86-10-8531-3652

JGolden@cpsc.gov

GoldenJx@state.gov

www.CPSC.gov